

# SERVIZI ASOCIATI Srl

Sediu Social:  
Str. Timis, Nr.81A, Giroc, Jud. Timis (Romania)

Office:  
Strada Gheorghe Lazar, Nr. 24, et. 11, ap. 62  
(Fructus Plaza) Timisoara, Jud. Timis (Romania)



## SERVIZI ASOCIATI S.R.L.

### NEWSLETTER Nr.23/2019

#### ACCIDENTUL DE MUNCĂ.

Conform Legii securității și sănătății în muncă nr. 319/2006 și a normelor sale de aplicare, stabilite prin Hotărârea Guvernului nr. 1.425/2006, **accidentul de muncă** reprezintă **vătămarea violentă a organismului, precum și intoxicația acută profesională, care au loc în timpul procesului de muncă sau în îndeplinirea îndatoririlor de serviciu și care provoacă incapacitate temporară de muncă de cel puțin 3 zile calendaristice, invaliditate ori deces.**

**Organizația Internațională a Muncii** definește accidentul de muncă drept un eveniment subit, neplanificat și nedorit legat de muncă, din care rezultă decesul sau vătămarea corporală a persoanelor și care implică pierderea unor zile de muncă.

Principalele categorii de accidente de muncă sunt:

- ❖ **accident de muncă cu ITM** (incapacitate temporară de muncă): este acel tip de accident din care rezultă decesul sau invaliditatea permanentă, care necesită spitalizare peste 24 ore sau care produce incapacitate temporară de muncă de cel puțin trei zile calendaristice consecutive;
- ❖ **accident de muncă ușor**: produce incapacitate temporară de muncă mai puțin de trei zile calendaristice;
- ❖ **accident de muncă care produce invaliditate**: confirmată prin decizie de încadrare într-un grad de invaliditate, emisă de organele medicale în drept;
- ❖ **accident de muncă mortal**: produce decesul accidentatului, confirmat imediat sau după un interval de timp, în baza unui act medico-legal;
- ❖ **accident de muncă colectiv** - accidentul în care au fost accidentate cel puțin 3 persoane, în același timp și din aceleași cauze, în cadrul aceluiași eveniment;
- ❖ **accident de muncă de circulație rutier**: survenit în timpul circulației pe drumurile publice sau generat de traficul rutier, dacă persoana vătămată se afla în îndeplinirea îndatoririlor de serviciu;
- ❖ **accident de muncă de traseu**:
  - a) accident survenit în timpul și pe traseul normal al deplasării de la locul de muncă la domiciliu și invers și care a antrenat vătămarea sau decesul;
  - b) accident survenit pe perioada pauzei regulamentare de masă în locuri organizate de angajator, pe traseul normal al deplasării de la locul de muncă la locul unde ia masa și invers, și care a antrenat vătămarea sau decesul;
  - c) accident care a antrenat vătămarea sau decesul, petrecut pe traseul normal al deplasării de la locul de muncă la locul unde își încasează salariul și invers, dacă acesta este organizat de angajator în afara unității;

Etapele accidentului de muncă.

#### 1. Comunicarea accidentului de muncă.

# SERVIZI ASOCIATI Srl

Sediul Social:

Str. Timis, Nr.81A, Giroc, Jud. Timis (Romania)

Office:

Strada Gheorghe Lazar, Nr. 24, et. 11, ap. 62

(Fructus Plaza) Timisoara, Jud. Timis (Romania)



**SERVIZI ASOCIATI S.R.L.**

Este prima etapă în cazul unui accident de muncă. **Angajații au obligația să raporteze imediat managerului direct orice accident**, incident sau posibil accident în care au fost implicați sau la care au fost martori. Pe de altă parte, accidentele de circulație soldate doar cu pagube materiale (fără vătămări corporale) trebuie raportate către șeful direct.

La rândul lor, managerii au obligația să asigure acordarea de prim ajutor în caz de nevoie sau să apeleze la numărul de urgență 112, să anunțe responsabilul SSM, să completeze raportul de accident/incident și să implementeze acțiunile corective sau preventive corespunzătoare.

Angajatorul are obligația să comunice evenimentele de îndată inspectoratelor teritoriale de muncă, asiguratorului și organelor de urmărire penală, după caz.

## **2. Cercetarea și înregistrarea accidentului de muncă.**

Cercetarea și înregistrarea accidentelor/incidentelor sau posibilelor accidente, indiferent că a fost implicat personalul propriu sau cel al unor terți contractanți sau vizitatori. Înregistrarea se face în **Registrul "Incident - Accident"**, iar formularele vor fi completate în mod corespunzător și semnate, formulare ce vor servi ca bază pentru raportarea lunară și trimestrială a numărului de accidente.

Documentele minime necesare la întocmirea procesului-verbal de cercetare sunt: decizia comisiei de cercetare, comunicare eveniment, nota de constatare la fața locului, certificat de înregistrare societate și certificat constatator, regulamentul de ordine interioară, pontaj, carte de identitate victimă, contract de muncă victimă, acte de studii victimă, fișa postului, fișa de aptitudini și fișa de instruire a victimei, diagnosticul și concediul medical, declarații victimă/martori, documentele echipamentelor care au fost implicate și dovada acordării echipamentului de protecție, după caz.

## **3. Analiza accidentului de muncă.**

Fiecare accident/incident/posibil accident înregistrat **este analizat imediat** pentru a depista cauza producerii acestuia în scopul definirii măsurilor corective și preventive. Evenimentele produse **cu incapacitate temporară de muncă vor fi cercetate de către angajator**. În schimb, **accidentele colective sau periculoase, cele care au produs invaliditate, decese sau persoane dispărute vor fi cercetate de către inspectoratele teritoriale de muncă sau Inspekția Muncii**.

**Cercetarea** în sine va urmări aspecte precum condițiile dinaintea producerii accidentului, folosirea echipamentului de protecție individuală, acțiunile personalului înainte, în timpul și după producerea accidentului/expunerii, declarațiile martorilor, investigarea echipamentului (defect tehnic), analiza cauzei accidentului, inclusiv modalitățile de organizare și instruire. **Rezultatele unei astfel de cercetări vor fi consemnate într-un proces verbal** în urma cărora vor fi formulate măsuri corective/preventive.

## **4. Urmărirea măsurilor corective sau preventive.**

Resursele necesare în acest scop trebuie puse la dispoziție în cel mai scurt timp posibil. Urmărirea implementării acestora trebuie monitorizată prin ședințe de management, ședințe ale comitetului de sănătate și securitate în muncă sau ședințe ale echipei de producție.

# SERVIZI ASOCIATI Srl

Sediu Social:

Str. Timis, Nr.81A, Giroc, Jud. Timis (Romania)

Office:

Strada Gheorghe Lazar, Nr. 24, et. 11, ap. 62

(Fructus Plaza) Timisoara, Jud. Timis (Romania)



## SERVIZI ASOCIATI S.R.L.

### Schema generală de raportare a accidentelor/ incidentelor/ posibilelor accidente:

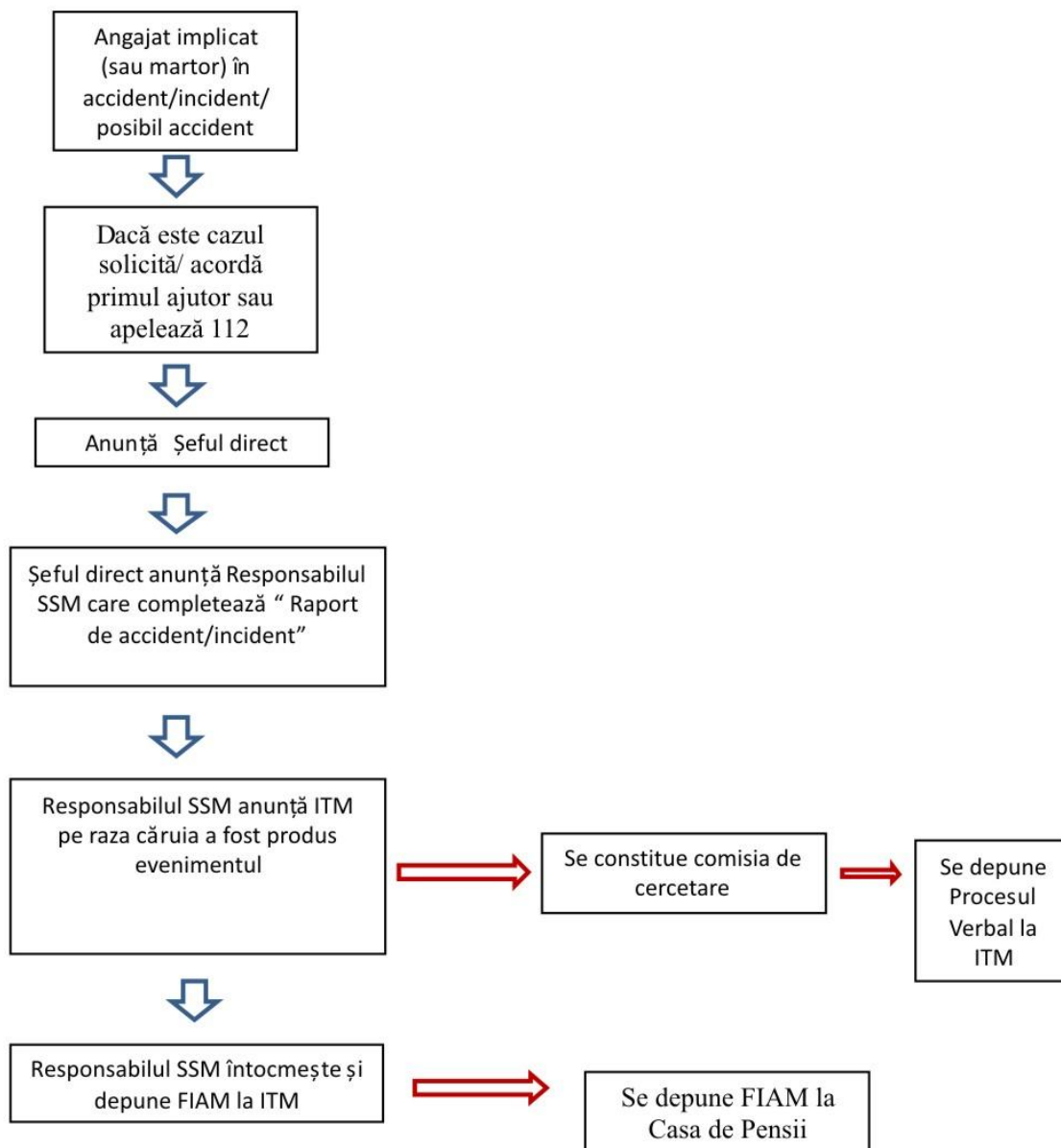

**Sursa:** <https://www.avocatnet.ro/>

Rămânem la dispoziție pentru orice clarificări suplimentare.

Dumitru Olăeriu – consilier juridic - Servizi Asociati srl

Tel: 0722287926.